脫脂消毒
聘請專門人才
藥棉消毒淨盡
富於吸水之力
已有多數醫院
中國藥棉紗布廠發行
上海愛多亞路七〇八號

廣告刊例
【特別】報頭兩面及上幅橫條價面議【普通】每格計十五字高十九字寬每期一律洋六元半格起碼如指定地位另加【新聞中縫】每格計十字高十字寬每期洋八元【封面中縫】分格與新聞中縫同每期洋五元

第一千八百二十二號

【本報已於去年九月二日呈請登記】

晶報

社址上海望平街
電話九三四二八號

定報價格
直接訂購中國境內全年四元【紀念期內特價三元】半年二元二角每月四角日本同其餘外國各埠加倍均作大洋計算報費須先惠郵費在內郵票加一分作訂購每月六角餘酌加

今日一張零售大洋二分八釐

■中華郵政特准掛號立券按照總包優等寄遞之報紙■ ■每日發行增刊無定■

長篇小說 烟霧花都

（劉恨我著）

□十二□

第二回 芳草有情傷心恨我 落花無主薄命憐卿

六英又是撲了個空、心灰意懶的轉去、一連過了好幾天、還沒有遇着柳南鳳、六英的心裏、很是鬱鬱不樂、未免自嘆緣慳罷了、但是對於柳南鳳的身上、一片芳心仍舊是念念不忘的、原來這幾天的柳南鳳、又認識一位天涯淪落身世飄零的女郎潘茉莉、伊生長得曼妙娟秀、體態婀娜、和柳南鳳確是一對璧人、所以他倆一見如故、綠締三生、我我卿卿、鶼鶼鰈鰈、打得火一般熱、那把一往情深的六英放在心上、那潘茉莉艷如花、命薄似紙、雖然是廣東人、因爲生長在上海的緣故、所以操着一口很純熟的上海話、從前伊的父親開了一間雜貨店、母親祇生下茉莉一個人、但是伊的父親的性子乖僻、爲了一點小故、常常發作起來、便和伊的母親爭吵、繼着動手相打、往往打得頭破血流、伊的母親委實不堪虐待、便携着茉莉走了出來、還請了律師和伊的父親辦理交涉、預備在法庭上相見、伊的父親爲了自己的面關係、况且家醜不可外揚、便私下挽了親友出來和解、雙方無條件的脫離關係了、伊的母親好在手頭上也有些積蓄、只好答應下來、獨自支持了一家門戶、大家相安無事、這時潘茉莉已經十七歲、亭亭長成、丰姿絕俗、那踵門求婚的委實不少、伊的母親爲了只有一個女兒、將來自己生養死葬、都倚靠在伊的身上、所以擇婿很苛、嚴格揀選、那知高不成低不就、一年年的蹉跎下去、恰巧隔鄰住着一位黃雲君、是在一間洋行裏担任寫字的、一瞧見了潘茉莉、朝思夜想的魂夢爲勞、後來輾轉託人說親去、伊的母親探聽着黃雲君年少英俊、樸實老成、所以也一口答應了、在結了婚的一年過程中、他們倆伉儷很篤、十分恩愛、伊的母親也以爲向平了願、

新光眼鏡公司
上海北四川路靶子路南首
ZEISS Punktal
眼光學師 儀器驗光
德國最新蔡司鏡片 標準保目 品質精良 唯一注意 驗光準確 否則無益 購者慎之 方可滿意 新光公司 貨真價廉 歡迎參觀

四明儲蓄會
本會爲培養國家財源提倡公衆節儉起見特呈經財政部設立辦理左列各種儲金
長期儲金 分期儲金 教育儲金
定期儲金 活期儲金 婚嫁儲金
養老儲金
計分
會址 上海南京路百九十三號
電話 經理室九二三六二 營業室九〇〇六七
保管公益款項 年期至少一年以上息分每月每半年或每一年一支
△特種定期儲金期限利率面議▽
儲戶保障 (一)本會各種儲金由四明銀行負保本保息之責並由會長經理負無限責任(二)本會會計完全公開每期決算由四明銀行監察人及會計師查核簽署提交四明銀行董事會承認後呈報財政部並公告之
△各種儲金備有詳章承索即寄▽

晶報售書部啓事
本報自三月三十日四週年紀念日起發售等書部專售各項新書及小說雜誌等刊物茲將最新書目及價逐斷售擬如後

王正廷近言錄 精裝一元 平裝六角
張恨水先生著 似水流年 上下兩冊 二元
歐遊追憶錄 一元五角
莫干山導遊 二角
西子湖 四角
旅行雜誌(第七卷第五號) 三角
民國九年至十三年之——馮玉祥日記 分二冊一冊實售洋一元零八分二冊洋八角
孟憲章先生著 一九三二年寰球視察記 第一二編 每編六角
馮玉祥軍事要電彙編
宋哲元部廿九軍長城血戰記（附戰事寫真圖百餘幅） 每冊八角

□倚虹作 黑暗上海 六冊 四元
□漱六山房作 九尾龜 十二冊 七元二角
□包天笑作 弗小說 一元 黑海銀燈 八角 鬆聲小傳 一元 降城痛語 四角 未來世界 四角 犧牲 四角 碧海 二角
□李涵秋作 情波記 一元 涵秋筆記 二冊 二角 雌蝶影 四角

琵琶怨 二角 雙花記 四角 雙腸血 五角 瑤瑟夫人 三角
□陳冷血作 決客談 四角
□張秋蟲作 銀海新潮 四角
□張舍我作 紅脂小錄 六角
□葉楚傖作 女拆白黨 三角
□沈泊塵作 新小說 八角 百美圖 一元二角
□函購加郵費三分及掛號一角□

培德領帶公司 四川路九五號
是中國最偉大最完備的西品高尚商店故人仕必用培德領帶

勝利 外國唱片
新到大批
每張祇售大洋一元
存貨不多
欲購請速
EIAM & ROZARIO
靜安寺路八百八十二號
◀卽大華飯店附近▶

上海
王元道國藥號
發明肺病靈藥
化痰克嗽靈
專治咳嗽痰多氣喘痰中帶血一切肺病
每瓶洋四角
法租界南稍家橋
電話八一一一一

百樂膏治久年爛腿爛脚濕瘡膿瘡凍瘡黃水瘡寄痛熱瘡小兒胎毒以及傷破皮膚潰爛久不收口等症之主藥生肌小盒二角半大盒六角另洗瘡藥粉二角半本報代售

請買
盧仝牌 祁門紅茶
壹磅裝每聽壹元五角
上海汪裕泰號出品
各大公司各京貨店本號六家分店均有出售

亞爾培路 逸園
今晚八時半起賽
今日星期六晚八時半起連賽十四次節目精彩絕倫高尚娛樂興趣濃厚習慣華人最喜與乎來

□本園入場券來賓會員看台每張大洋一元公共大看台每張大洋五角

□四月份特別搖彩票開獎揭曉 在五月三日（星期三）晚第十二次賽當衆開獎 頭彩三九六三號（露絲瑪麗）得彩洋四千元 二彩四二八八號（勞大嗹佛）得彩洋二千元 三彩三五七〇號（黃特留）得彩洋一千元 搖出而狗未賽得之號碼共三個 二四四九號（曲譜字納絲）一〇九號（盤呢抱汗）一七八六號（格林蘭）各得彩洋二百三十三元三角三分

□五月份特別搖彩票准於月底開獎 頭彩保證至少洋四千元 二彩保證至少洋二千元 三彩保證至少洋一千元 彩票每張售洋二元 速日銷路暢旺諸君欲購請早 外埠函購須用匯票（另加寄費一角四分）郵票無效

□禮拜六搖彩票 每張售洋二元 頭彩約二千元 今晚（星期六）在第末次賽當衆開彩 諸君欲購請向愛多亞路九號本園寫字間及亞爾培路場內辦事處 外埠函購恕不出售

□注意 大拍賣 本園茲定於本星期日（五月十四日）上午十時在亞爾培路場內舉行拍賣賽狗及小狗多種歡迎各界前往參觀云

下期 星期六（五月十七日）晚八時半起賽 本園大賽規定每逢星期三六晚舉行

本園電話 總寫字間 八四四七八 大賽場間 八五〇二八 搖彩間 八二四五四

鶴立鷄羣浦濱獨一
快樂林 快活林
本院各女招待均經工部局衞生局考試及格給發證書
◀土耳其浴室女子按摩▶
院址 愛多亞路大世界東太原坊口 愛多亞路東新橋口大滬飯店二樓
康健是人生無上的幸福，按摩和土耳其沐浴是因爲按摩，能使血脈活潑，勤筋骨舒適，沐浴可愈皮膚病，強壯身體之秦，所以按摩在上海才能使各界熱烈所歡迎，但是許多神經過敏的人，都認爲神秘，其實按摩并合科學時代人們急切的需要，卻也
價目表 蒸氣浴洋五角 按摩洋一元半 沐浴洋一元 電摩洋二元 擦背
適合我國古時的推拿術，設備上首屈一指，本院一切生美麗，敢說海上無其境，如入仙闕，女個個年輕，按摩驅魔欲仙，本院皇宮科學方法，調和室內溫度，冬夏咸宜，諸君如求身心舒快起見，起快地到本院，保你非常滿意。

滬皖醫院
主任醫師比國醫學博士王顧寧 文大學醫科
本院設備週全主治男女性病及生殖器手術專科另設產科普通內外科戒烟科時疫科並裝置德國上等電療器械及紫光療治燈與完備之各種化驗
診所 西藏路遠東飯店對過文元里
電話九三四〇五

王元道國藥號 優點
依據科學原理
改良製煉方法
不求外觀之美
充分保全效力
上海法租界南稍家橋
電話八一一一一號

百齡機
功能補血補精潤腦開胃專治貧血胃病便閉失眠
男女老幼 四時宜服

永安醫院
專門花柳病生殖器病
花柳 負責除根
新老白濁不痛打針新藥根治橫痃下疳梅毒針消散不用開刀澈底治療一次打針負責除根
路七九號 醫師張秋朝

新式按摩
西洋妙齡女子及中國美麗年輕女子數名精於按摩手法新穎技術高妙並有電汽按摩兼能修剪手足指甲且對鷄眼及濕氣亦有完全治療之妙法諸位請來一試
蒲石路六十九號 古拔路東首 電話七四八九八

德興按摩院
本院二層樓洋房室內陳設清潔特色雅觀茲因海上按摩院林立敝院有鑒于斯悉心研究並特新聘年輕西洋美麗女子數位又請中國美麗女子數位按摩技藝超羣服務格外週到另備有消毒藥水藥粉數種以供按摩之需承蒙光顧格外克己並歡迎參觀
時間 上午九時至下午十二時
地址 卡德路愛文義路口七百〇八號

西洋女子按摩術
茲有西洋年輕美麗女子精於按摩手術靈巧房間寬大室內溫暖保君滿意凡覺精神不振可來一試□霞飛路榮業里六百〇六號房子十四號房間一號

□逸園今晚八時半起、連賽十四次、節目十分精彩、禮拜六搖彩票、每張售洋二元、頭彩約二千元、希望無窮、欲購從速、聞該園定於本星期日、上午十時、舉行拍賣賽狗及小狗云、

□水面療養院

塔斯社莫斯科通訊云、以美麗著名之俄國伏爾加河上、現有水面休息家二所、彼等即係二大民船、附設一切療養設備、中有運動室、圖書室、讀書室、及其他設備、此種水面療養院、每一星期或一月、航行一次、每次航行、載客數百名、夏季在此療養者達數千名、航行費用頗輕、大部分經費、由工會或雇主担任、最近又一水面療養院巳下水、其設備可容納一千五百人云、

種子奇方

（琴彌）

採芹鄉有應翁者、年將知命、爲求子計、於是廣徵姬妾、時入花叢、不意好事多磨、染患淋症、百方療治、成效毫無、嗣幸購服淋病專藥「梅濁妊星」、始獲全愈、其實應夫人並不無子之嗣、因翁吸食鴉片、精力衰頹、以致乏嗣、今乃將烟戒除、還鑠一如少壯、居然巳獲麟兒、聞其所服戒烟藥品、乃天津峻芝堂之「馮氏斷癮救苦金丹」、曾經前任黎徐曹各總統、以及中央禁烟委員會主席張之江先生、後先題獎、又經國民政府化驗註册有案、故其藥性王道、絕無流弊、隨戒隨補、不傷身體、始有此驚人之成績也、

請飲國產 中國人 烟台啤酒 今年質味特佳 購者祈幸注意 各大酒店洋菜館均售

德文明

【丹翁】

德國人是個最愛國最團結的一個民族、然而像世界聞名的愛因斯坦博士及八十七歲之老藝術家利勃曼教授、却因爲反對新政府政治思想美術見解、做出許多不贊同的樣子、這兩位名人在德國要算是反動分子了、假使生在別一國、作興吃回官司頑頑、也未可必呢、何以德不、而如此大量包涵、並無有什麼和他們爲難的表演、有人說、思想議論的反動、與行爲的反動、不能併爲一談、但有稱國家、民間或有和政府意思不侔的所在、發出閑話來、甚至藏了幾本書、一樣卽可作爲吃官司的理由、這足見得異的文明國家、便是對於反動份子、也有一個分別而視的道理、展慕之餘、弄幾句不成調子的詞、而或對新詩的辦法來一下、

兩位名人反對奇。居然不殺吃官司。你們却也休被他文明欺。他若生在別一文明國內時、安見得、聖之癡、而不會頑聖之時之之。

□溫宗堯君近辭去廣東旅滬同鄉會職務、係因會中自建會所、擬勸用粵民醫院之基金、溫極力反對、爲各董事所不滿耳、（鎮開）

黃膺白行蹤之謎

（懷若）

新任行政院北平整委會委員長黃膺白氏、傳於日內卽赴平就職、但何日啓程、及究竟已否就道、則爲一謎、黃職發表後、日使有吉明曾以私誼往賀、黃恐引起誤會、嘗囑新聞記者勿予刊布、但夜報仍爲刊出、故嗣後黃卽拒見記者、各記者嘗閉門羹後、乃相率枯候於其門外、待其送客出外、要而問之、黃初謂余素仰諸君有信誼、有人格、決不將余不願披露報端之消息刊布、但余亦有人格、決不爲國人所不願之事、意卽指有吉明往賀之消息也、各記者乃詢何日啓程、則曰兩三日內、言已卽入室而別、自是黃不再送客至大門、而各記者偏詢各要人、以黃之行蹤、則此亦兩三日、彼亦兩三日、黃之確實行蹤、竟非新聞記者所能臆測也、最近消息、黃於十三日赴京、唯因其夫人有病、是否卽日北上、尚未知耳、

□李徽五先生之喪、虞洽卿等四明紳商、以李生前有功黨國呈請國府褒獎、呈文出於甯浙海關監督張中之氏手筆（昭綏）

□上海郵政總局之活動廣告（浮萍）

天津行將喋血

（雲行）

于孝侯將軍（學忠）之主河北也、卽信誓旦旦、死守國土、客冬今春日軍有襲取天津之謠、于曾語人日苟無理來侵、決心與之周旋、任何犧牲、皆所不惜、若處事機緊迫、明知日軍恃日租界爲護符之際、則先取日租界、事定然後交還、聞者壯其言、而知其言行相副也、則今之日軍飛機盤旋北平空中、萬一及於天津、喋血會有期矣、

段合肥不願受任命

月前盛傳段芝老行將出山、無何、而黃膺白先生長行政院分會之命下、聞者或以爲奇、側聞段以曾任執政、與一國元首無異、若援美國總統任滿之後、不能再就行政官吏之例、段亦不願再受國民政府之任命、至從旁贊襄、但求於事有濟、則在所不辭、吾人以爲政府果對合肥開誠布公、則宜請其薦賢、擔當華北難局、雖然、時不我與、事貴機先、今日似已稍晚矣、【道聽】

皖省災訟和解

（神獅）

旅滬安徽同鄉會、爲皖北水災振款辦事人舞弊事、控全紹武查良釗等一案、人早已料不免虎頭蛇尾了、事、全查等曾反訴、雖曾歷經調停、皆置不理、以爲同鄉此舉踏近敲詐、同鄉聞之益怒、當時一般公正人、以爲事關慈善、全查等如無舞弊等情、應在法院辨明、同鄉等純爲公益涉訟、亦宜靜待公判解決、似調解反使雙方態度、隱晦不能大白、乃至近日滬上慈善家聞蘭亭先生、爲息事甯人起見、以敏捷手段、排解雙方誤會、於十日使自訴人與反訴人、均在法院遞呈撤回訴訟、大約全查等並無舞弊之事、安徽同鄉會亦並無他意耳、

張志潭之責

（積餘投稿）

『國家興亡、匹夫有責、』然而這是古話、現在呢、大約興亡必定到了匹夫的頭上、他才來負責吧、張遠伯先生志潭、已經好幾年未談國事了、他是灤東豐潤縣的望族、此次日僞軍隊入關、他便發了一通洋洋灑灑的電報、如今又担任北平政務委員會委員、盡其匹夫之責、別省像張先生一類的很多、如果到了張先生地步、想必也要像張先生那末慷慨的建言然後負起地方責任來、豈不偉歟、

□長城唱片公司、七日行開幕禮、原擬由董事長張嘯林君親蒞公司舉行、『嗣因張君在莫干山新建別墅、亦於是日舉行上樑禮節、故未及參與、長城開幕禮、該公司上海部份各名伶之唱片、亦已到滬、銷路甚廣、至平津部份名伶唱片已銷去二萬餘張云

□張志潭氏□

新疆消息阻隔之由

（神獅）

此次新疆回變、省主席金樹仁出走、變生數日、內地毫無聞知、經莫斯科電轉、始知有此重大事件、本國消息之傳、反不如外國之捷、令人駭異、近悉民十年、楊增新在新督任時、卽裝有長波無線電台三具、一置迪化、計一萬二千華脫曾通電至北平、殆亦能通至蘇勒、但楊欲閉城自封、旣將左宗棠所濬各驛之井塡沒、（外傳金樹仁塡誤）而此電亦久已不通、此次事變、或卽藉此電台通電至俄、一置蘇勒、與印度通電、年可獲電費三千元、一置蘭州、爲徐樹錚帶往庫倫、故十年以來、新省雖有電台、亦等於無也、迨民二十年、中央爲交通便利計、曾與金氏定裝置新式電台辦法、由交通部電信機械製造廠廠長陸澍麟君布置、預備八部、一部一千華脫、置迪化、可通電至津京滬、兩部各五百華脫、一置克什葛爾（卽蘇勒）一置哈密、可通成都蘭州西安太原等鄰省要埠、又五部各一百五十華脫、分置新省、庫車伊犁于闐承化吐魯番五處、經費由金補助三萬餘元、皆由交部担任、是年十二月間、將電機運至張家口特購汽車、以俾運入新省、金派其駐京代表張某及一馬科長接洽此事、不圖交部所派工程師二人、機匠二人、報務生一人、隨電機前往、爲金所阻而止、此項電機自張垣西行後、蹤跡自是不明矣、洎九一八後、李景樅君試行歐亞飛航、道經新省、時陸君調任交通部國際電信局長、特備一公文、託李帶至迪化問此項電機下落、李歸航日、僅云公文已交金主席、而回音則杳然、是否裝置、不得而知、金之僨事有如此、此次中央特派專員赴新、第一要着須將無線電裝就、以通消息、追述前事、不禁感慨係之耳、

□新扎楧□

□扇子的變遷（倪）

往時重用宮扇、或團或方、就在淸末也時尚貂扇、則易方圓而長、婦女多持玉帶貂扇、虬角柄、與素手相映、自成韶致、至於所謂聚頭、卽今之摺扇、士夫多不屑用、至明中葉、始以字畫相矜詡、後來扇插列於五件頭、摺扇才大行其道、現在着西裝的、到處能有電風、扇子一物、大都摒棄、這也是個小小的變遷、而幾十年前的扇插、更無用武之地了、

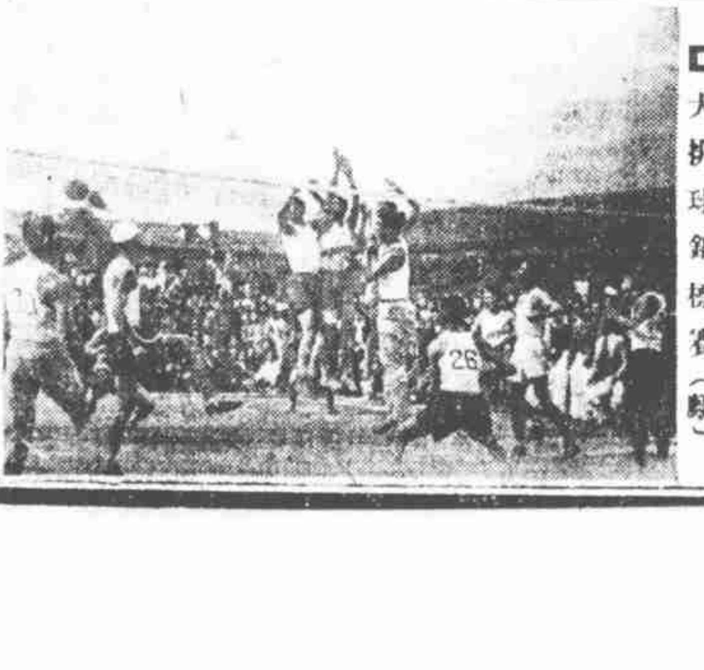

□大排球錦標賽（鱗）

冠蓋京華

【一六七】　【天笑】

□十四□ 夫子廟之巡禮

『難道伊自己還包好了汽車嗎？不然，便是什麼人在那裏，對於伊獻殷勤咧。』芳宸問。

『自然是坐的客人的汽車咧。聽說□□部的一位司長，是伊從前的老相好，伊住在中央飯店的一切開消，都是那位司長報効的。上場下場的接送，也是坐着該司長的汽車。這就不免有些招搖過市了。』潘小姐繼續着說：

『夫子廟的歌女，有人點了戲，接下來便是請吃飯。這請吃飯，也就是變相的叫局而巳。那天有班武裝同志，不知是第幾軍第幾師的駐京辦事處，大概是轉着香妃的念頭，那天一點就點了香妃五十齣戲。在從前，香妃在北平胡同的時候，出出城裏條子，一千八百塊錢的頭錢，不足爲奇，至少也就要拿五百塊錢回來。現在五十塊錢，還要和開歌場的老闆對拆，自己到手還不到一半。也就不在伊心上。可是出五十塊錢點戲的，在目下的夫子廟，要算一位大主顧的了。這願見得那位武裝同志，是在誠心的捧伊，接着便是請吃飯的條子，送到中央飯店來，第一是開歌場的老闆，說這是不能不去的。』

即白錫包
絞盤牌香烟
妙不可言
CB-177

報球觀賽記

（笑傑）

四大報編輯部部際足球賽、於十一日下午四時、在西門公共體育場正式作戰、首場申報以一對零勝新聞報、次場晨報與時事新報以一對一、造成和局、其間笑話百出、本品記者恭與盛會、因拉雜紀之、新聞報衣紅黑球衣、胸部綴新聞報三白字、背部另有號數、威風凜凜、大有氣吞全申報之概、申報球衣作黃白色、外表精神似較散漫、不料開球後、申報五虎將、勇冠三軍、頗出人意料、終以一對零獲勝、申報總主筆張蘊和、經理馬蔭良、增刊主筆張叔通、足球委員趙君豪任特公、新聞報副主筆嚴獨鶴、足球委員陳達哉、徐恥痕、時事新報主筆潘公弼、晨報主筆何西亞、均親到觀戰、球場空氣、益爲緊張、申新兩報足球隊員中、本有多數眼鏡同志、是日爲預防傾跌危險、故將劍候、顧執中、黃寄萍、均臨時除去、致有時時漏球之弊、經新聞報之蔣宗義、申報之錢華、仍戴託力克、全場馳跑、幸未肇禍、上半時新聞報自負一球後、下半時卽更動陣線、余空我、顧執中、裘煥元三人退出、易以該報廣告部之勇將、故一時頗有挽轉頹運之勢、蔣劍候自告奮勇、以球門易爲前鋒、雖攫入敵方腹地、卒無所獲、所謂天亡我也、晨報與時事新報之戰、亦屬半斤八兩、時事老將蔣湘青老當益壯、頗建功勳、晨報人材較爲平均、姚蘇鳳僅踢上半時、以力弱告退、文士殊不耐久戰也、賽畢、蔣湘青頗謂同事曰、晨時將來均能戰勝申新、故兩報尚須作最合之決賽、語聞于申新之老秀才大憤昭告於衆曰、長期抵抗、拚一死命、最後勝利歸我也、

錦片前程

（二三六）　恨水

第十三回　欣得一枝棲終成小鳥　晤張三面網靜待情鸞

娘隨着毛正義到了五洲公司、在門房裏遞上名片去、那門房望了寶珠一眼、便道、我們經理招呼的、卻先生來了、就請進去、用不着上去回話的、就請罷、說着、他拿了名片、就在前面引路、轉了兩三個院子、前面一個洋式房子、外面有道走廊、一個穿西服的中年漢子、兩手插在西服褲袋裏、正自徘徊着、彷彿是個在那裏等人的樣子、他一回頭看到有人進來、老早的就向毛正義點着頭、毛正義低聲向寶珠道、這就是舒經理、寶珠先聽到說一個公司、也以爲是三間門面小鋪戶、現在到了這公司、一見規模唐皇、絕不是個小資本的公司、就有些願意、這時那位舒經理倒先向毛正義道、這就是卻女士嗎、毛正義就向前正式介紹着、舒經理點着頭笑道、請裏頭坐罷、他說着、就一抬手、把簾子掀起來等客人進去、

田裏的鼠災

（歛光）

昨天有人從皖北來、說無爲縣那邊田裏、秧穟栽下去、忽然田裏生了許多老鼠、一時吱吱喳喳的把嫩秧吃去大半、一般鄉農看見、以爲是天神所遣、燒香許愿、忙個不了、然老鼠仍是一陣陣的穿阡越陌、做牠底吃秧的工作、農人無法、只得邀集大衆、日夜在田間守着、實行長期抵抗的法門、據有人說、這些老鼠是從水中出來的、何水中的老鼠、以要向陸地跑呢、要照五行志上說、也算是一種災變、但是胼手胝足的同胞、辛辛苦苦了栽了秧、正在望那秧針一碧、却不料田有鼠災、這也是談興復農村的所願研究的吧、按埤雅鼫鼠兔首、似鼠而大、能人立交前兩足而舞、害稼者、一名雀鼠、廣雅云、鼫鼠鼫鼠是也、易曰、晉如鼫鼠、以喻其貪、照此說來、無爲田裏的鼠、大約就是鼫鼠了、

□此其所以爲猪也□

法國典當之復興

（芳菲）

吾國當制、對於人民質物之機關、大者曰典曰當、小者曰質曰押、蓋以典當資本較大、所抵質者、皆爲高等之物品、如飾物、如衣服、而瑣屑器具之類不與也、若押店則樂以零星之物、亦可以質得極少之錢、窮人之後門、良以通有無、便借貸、實爲救貧之善策、向者吾國之營典當事業者、輒爲當地之資本階級、近歲以利息有限制、物價多變遷、頗多折閱之虞、每視爲畏途、而歐美各國、則對於斯業、頗多改進、且有復興之勢、最近法國巴黎市參事會、有巴黎公典之設立、新建有十一層之高樓、因觀於以後之趨勢、典質業實與人民有重要性、以典業而能事事改善、則便利勞動貧民之處、實屬不鮮、則減去精神上不少之苦痛也、吾國之典業、由來已久、見之於古人文字者、亦在漢唐以上、歐洲則在十五世紀之初、以防止高利貸借之弊害、乃有質店、屬於慈善事業而爲地方官廳所監督、最後、則凡屬公私證劵、均可向質店抵押、法律且規定以若干銀數爲限制、現在巴黎之公典、由實業部派人爲經理、從事於該公典之職員、有六百六十八人、營業成績、以一九三一年不景氣之年、質入物件爲一百四十萬三千三百六十二件、值三萬五千九百五十九萬佛郎云、

女生謠害

（錫祥）

小報近常載有不負責任之新聞者、捕風捉影、使人蒙害、作偭之嘆、其何能免、有中山路某學府有傅女士者、因有某小報刊登某大學草上之秘戲一稿、謂傅與其愛人在校中草地上裸參歡喜禪、報爲傅之父所閱、傅父亦校中執教鞭者、大怒、謂傅曰、若事果確、勿來見、亦勿重校矣、否則須辨明之、傅忿極、絕食兩日、經其繼母勸往成家暫住、傅有舊同學、爲居坤範女律師、遂與商法律救濟、居允爲助、如何追究、不得而知、而傅受影響、亦已鉅矣、

念秧還願自裁

（杞柳）

冒發周佛海公子喜來之徐金邦、自被捕後、卽由江蘇省會公安局轉解丹徒地方法院拘押、以待判罪、七日夕徐在看守所內、正値晚膳時、徐忽將另一犯人手中之飯碗拾來、敲破碗口、遽在頸項間亂割、並大喊吾祗好尋死了、看守員聞聲趨前施救、將破碗奪下、詢其何意如此、徐云吾是文學界人、犯此損壞名譽之罪、祗得自尋短見、看守員檢視其頸項、見有細小兩道紅痕、知其作僞、希圖早釋而已、可憐亦可哂也、

【明星新片「壓迫」之夏佩珍】

□古泉□

□西王賞功錢（丹）

此泉銀質、大於天啓折十、乃漢口廣東銀行陳仲璧君寄來拓樣、云、近自成都一古屋中所掘見、並若張獻忠據川時、自稱大西王、鑄金銀銅三品、以賞有功、光緒末葉、嘗有人無意中獲睹純金一品、銘化得金二錢數分、識者咸爲惋惜、此羅伯昭所藏、予於唐宋以後名泉、未甚措意、若此種所謂寇泉、尤處希罕、地不愛寶、山川所出、未嘗不有增無減、海上爲百貨爭逐之場、予亦每每因幸覩先秦奇物、勾發玄思、卽論眼福、亦不淺矣、

□大世界中、近到醒世社旗裝歌劇、男女合演、凡未及見前淸裝束者、不但賞心悅目、且可增加常識、鼓王劉寶全亦不日登台、尤爲人所歡迎、【獅】

徐慶雲遺產訟

【如是】

已故紗業巨商徐慶雲之第二如夫人徐郁氏、延請袁希濂律師、控告徐之大公子懋棠、聲請依照遺囑、執行撥給十二萬元一案、現奉特區法院判決、以徐郁氏訴訟主體錯誤、予以駁斥、聞郁奉判後、準備繼續上訴、按遺囑上所委託遺產管理人爲虞洽卿、馮炳南、秦潤卿三君、故法院判爲主體不合、現徐郁氏卽准依主體程序、爲上訴之進行、聞徐公子方面、擬先給郁二萬元、郁不允、家庭訴訟、糾纏不已、死者有知、將謂之何、

蹴踘法

（續）（周越然）

書中雖多『江湖』之話、然亦不乏『雅氣』之辭、說理用散文、記關用詩詞、初視之、似是一本佛經、此種教科書、實不多見、

學蹴踘者稱『子弟、』教者稱『師父、』此與學唱戲者或學手藝者相同、子弟應守者五事、仁義禮智信也、不可犯者四事、酒色財氣也、卷中有種種規條、較足球有過之無不及、又有種種要訣、均以四字或五字爲之、踢法有捂、搭、抄、肘、拍、等等名目、非精于其術者不知也、場戶自一人起至九人止、各有部位圖、其最精之圖曰『毬門格範、』玆特複印於此、（見昨報）【附錄初學入社詩】

入社須知有社規。錦衣常帶氣毬泥。古今四海風流事。惟有齊雲獨占魁。